粉嶺官立小學

Fanling Government Primary School

四十周年校慶紀念特刊



我們的校訓

智誠禮愛
勤奮自強



粉嶺官立小學四十周年誌慶

琢玉成器
陶才有方

教育局首席助理秘書長（學校發展）
劉穎賢博士



粉嶺官立小學四十周年誌慶

弘仁彰德
化育功宏

教育局總學校發展主任（北區）
胡玉琪女士

題辭



粉嶺官立小學四十周年誌慶

粉小耕耘四十載
上下齊心育英才
稽首潤澤細無聲
繼往開來果碩盈

二零一三至二零一五年度粉嶺官立小學
黃翠嫻校長

校長的話



陳慧玲校長

粉嶺官立小學創校於1984年，在歷任校長的領導下，至今已有四十年歷史。我很慶幸能於本學年調任至粉小擔任校長，與各位教師、家長及校友團隊攜手合作，結伴同行，共同為我們的孩子締造愉快和關愛的學習氛圍。

適逢本學年是粉小四十周年校慶的大日子，我們上下齊心，為學生籌備了一連串慶祝活動及比賽，歡樂的氣氛瀰漫在校園每一個角落。於學期初，我們舉行了四十周年校慶啟動禮，為各項校慶活動揭開了序幕。慶祝活動一浪接一浪，當中包括各項學科活動、蛋糕造型設計比賽、STEAM跨學科專題研習及姊妹學校合作畫等，部分獲獎作品更被印製在不同的紀念品上。在全體老師積極推動下，學生及家長均能投入參與多元化的校慶活動，為粉小送上祝福。我們更於學期結束前帶領學生跳出校園，走進社區，舉行「傳承創新四十載　共享成果跨未來」學習成果展，向公眾展示學生豐碩的學習成果。

我們除了舉行了一系列校慶活動，還因應學生的學習需要而安排各級教育性參觀及學習活動。同時，我們更為學生舉行了各項學習交流活動，擴闊他們的學習視野和豐富他們的學習經歷，並藉此進一步推動國民教育及STEAM教育。當中的學習交流活動包括：姊妹學校交流計劃「東莞的歷史人物及事件交流團」、同根同心內地交流計劃「海上絲綢之路的發祥地——廣州」、新加坡英語學習及STEAM創科之旅。學生積極投入參與交流活動，親身體驗「讀萬卷書不如行萬里路」的意義。從學生臉上掛着的笑容及分享的內容，足以引證他們能透過學習交流團愉快學習，獲益良多，我相信這些遊歷會成為學生腦海中難以忘懷的美好回憶。

此外，我們十分重視學生的品德發展，粉小老師悉心為學生設計校本德育課程，致力讓每一位學生抱持正面價值觀及積極的生活態度，甚至把困難視作挑戰，勇往直前，達逆境自強之效。我們期望每一位粉小學生都能掌握情理兼備的思考能力和態度，成為對社會有承擔，具國家觀念，知法守規的良好公民。

「智誠禮愛　勤奮自強」是粉小的校訓，我們深信每一位學生都是可教和喜愛學習的。教育工作任重道遠，在未來的日子，我和全體老師會竭盡所能，繼續關顧學生的學習需要及身心健康，發掘粉小學生的多元潛能，讓他們發光發亮，成為一顆顆耀眼的「粉官之星」！

歷任校長

年度	上午校	下午校
84-85	馮世權校長	譚湘溥校長
85-86		鄒沛芳校長
86-87		
87-88		
88-90		勞翠翠校長
89-90		
90-91		何松年校長
91-92	梁梅莊校長	
92-93		李紹藥校長
93-94	凌燕琼校長	朱經綸校長
94-95		
95-96		何惠敏校長
96-97		歐陽潤孫校長
97-98		鄭淑英校長
98-99		
99-00		
00-01	陳聘珠校長	
01-02		
02-03		
03-04		李帶生校長
04-05	陳少冰校長	
05-06合併全日制	李帶生校長	
06-07	林婉薇校長	
07-08		
08-09	陳艷祝校長	
09-10		
10-11		
11-12	鍾慧儀校長／何美蓮校長（期間曾署任）	
12-13		
13-15	黃翠嫻校長	
15-20	張燕媚校長	
20-23	何美蓮校長	
23——現在	陳慧玲校長	

前任校長的話



粉嶺官立小學建校四十周年誌慶

張燕媚校長

粉嶺官立小學屹立於北區四十年，培育無數莘莘學子，受到社區愛戴及歡迎，是一所充滿生命力的學校！一直以來，專業又同心的學校管理委員會，致力為學校制定具前瞻性和適切的方向，領導學校創出一個又一個高峯。粉小有一支強大的老師團隊，他們不僅是學生的知識傳授者，更是他們的良師益友，這種密切的師生關係，讓學生在學業和生活中都能得到全面的關顧。粉小家長對學校十分信賴，家長教師會及家長義工大力支持及支援學校的發展。校友更是對粉小有深厚的情誼，願意為學弟學妹無私付出！本人於2015年至2020年期間擔任粉小校長，深感榮幸能夠與學校一起發展和成長，作為粉小的一份子，我感到無比自豪與驕傲。

本人於粉小任職的數年裏，見證着學校在多個方面取得了顯著的成就。特別是在2016年，學校成功申請了優質教育基金，建立了校園電視台，為學生們提供了一個學習和展示才華的平台，也豐富了學校的教育資源。隨後在2020年，學校再次獲得了優質教育基金的撥款，創設STEM ROOM互動教室。STEM教育的推廣，必有助於培養學生們的創新思維和解決問題的能力，為他們未來的學習和職業發展打下堅實的基礎。這兩項申請展示了學校在教育創新上的決心和努力，獲批的款項超過200萬元，對學校的發展是一筆重要的資源。

學校在促進香港與內地教育交流方面的成績令人欣喜。2016學年，學校參與了「促進香港與內地姊妹學校交流試辦計劃」，與東莞市鳳崗鎮中心小學締結成為姊妹學校，為了加強兩校教師文化及學術交流，粉小全體57位教師於2017年拜訪了鳳崗鎮中心小學；於2018及2019兩個學年，小四及小五全級學生亦分別到姊妹學校交流，促進了學生之間的了解；姊妹學校一行十多位行政人員更於2019年到港，與粉小師生密集式共敘兩天。這些交流活動大大增進了兩地學校之間的友誼，促進中港融合，也開闊了學生及老師們的視野。

校友會的成立也是學校發展的一個重要里程碑。感謝羅福章副校長不辭勞苦，於2017年從零開始籌備，召集了不同屆別的畢業生，成功於2018年12月舉行了第一屆會員大會。林祖德先生獲選擔任第一屆校友會主席，而校友會代表黃佩玲女士也成為了學校管理委員會首位校友會成員，這標誌著校友對學校的深厚情感及愛的回饋。

面對「2019冠狀病毒病」疫情帶來的挑戰，學校沒有畏懼困難，而是積極應對，成功引入了學校行政電子化，從電子收費及考勤記錄到電子通告，再到電子功課平台，這些創新措施確保了學生們即使在停課期間，也能夠繼續學習，實現了「停課不停學」的目標。

四十年來，粉小始終堅持以學生為中心，以教育為本，不斷創新與進步。祝願粉小薪火相傳，再創輝煌！為學生們提供更優質的教育，為國家和社會培養優秀人才！

學校管理委員會

學校於一九九六年參加「學校管理新措施計劃」，其後於1999年成立學校管理委員會，成員包括教育局代表、校長、教師、社會人士、家長及校友。校管會主要的工作是確保本校管理完善，學校能訂立公平、公開及公正的制度和程序，制訂及執行各項政策及措施，監策及評估政策的進展情況。校管會成員包括不同界別的持分者，具有足夠的透明度，促進校內溝通，以及學校與家長和公眾的溝通，從而幫助學校不斷完善，讓學生愉快學習，健康成長。



2023-2024學校管理委員會成員

歷屆學校管理委員會成員名單

年度	主席	校長	社會人士代表	家長代表	校友代表	教師代表
2005-2006	梁黃勵女士	李帶生先生	譚鎮傑先生 連楚強先生	戚兆輝先生 曹瑞珊女士	—	何美蓮副校長 朱秀群老師
2006-2007	梁黃勵女士	林婉薇女士	譚鎮傑先生 連楚強先生	戚兆輝先生 曹瑞珊女士	—	何美蓮副校長 朱秀群老師
2007-2008	黃邱慧清女士	林婉薇女士	譚鎮傑先生 連楚強先生	戚兆輝先生 楊　梅女士	—	何美蓮副校長 黎允量主任
2008-2009	黃邱慧清女士	陳豔祝女士	譚鎮傑先生 連楚強先生	施清波先生 楊　梅女士	—	何美蓮副校長 黎允量主任
2009-2010	黃邱慧清女士	陳豔祝女士	譚鎮傑先生 連楚強先生	施清波先生 張智慧女士	—	何美蓮副校長 黎允量主任
2010-2011	黃邱慧清女士	陳豔祝女士	譚鎮傑先生 連楚強先生	施清波先生 張智慧女士	—	何美蓮副校長 黎允量主任
2011-2012	黃邱慧清女士	鍾慧儀女士	譚鎮傑先生 洪傑美女士	吳瑜蓉先生 張智慧女士	—	何美蓮副校長 陳錦輝主任
2012-2013	黃邱慧清女士	鍾慧儀女士	洪傑美女士 易嘉濂博士	張智慧女士 麥韻姿女士	—	羅福章副校長 陳錦輝主任
2013-2014 （27.5.14完結） 2013-2014 （28.5.14開始）	黃邱慧清女士 黃淑華女士	黃翠嫻女士	易嘉濂博士 鄧惠雄先生	張智慧女士 蔡秋琴女士	—	羅福章副校長 古達基老師
2014-2015	黃淑華女士	黃翠嫻女士	易嘉濂博士 鄧惠雄先生	劉苑珍女士 蔡秋琴女士	—	羅福章副校長 古達基老師
2015-2016 （30.11.15完結） 2015–2016 （16.5.16開始）	黃淑華女士 陳慕顏女士	張燕媚女士	易嘉濂博士 鄧惠雄先生	劉苑珍女士 蔡秋琴女士	—	羅福章副校長 古達基老師
2016-2017	陳慕顏女士	張燕媚女士	易嘉濂博士 鄧惠雄先生	陳志偉先生 何燕萍女士	—	羅福章副校長 古達基老師
2017-2018	陳慕顏女士	張燕媚女士	易嘉濂博士 鄧惠雄先生	陳志偉先生 何燕萍女士	—	羅福章副校長 古達基老師
2018-2019	陳慕顏女士	張燕媚女士	曾炳坤先生 鄧惠雄先生	陳志偉先生 師文靜女士	黃佩玲女士	連雪珠副校長 古達基老師
2019-2020	陳慕顏女士	張燕媚女士	曾炳坤先生 易嘉濂博士	陳志偉先生 師文靜女士	黃佩玲女士	羅福章副校長 潘志強主任
2020-2021	陳慕顏女士	何美蓮女士	曾炳坤先生 易嘉濂博士	陳志偉先生 師文靜女士	何燕萍女士	羅福章副校長 潘志強主任
2021-2022	陳慕顏女士	何美蓮女士	曾炳坤先生	陳志偉先生 師文靜女士	何燕萍女士	羅福章副校長 林玉賢主任
2022-2023	劉穎賢博士	何美蓮女士	曾炳坤先生	曾繁耀先生 師文靜女士	黃佩玲女士	羅福章副校長 林玉賢主任
2023-2024	劉穎賢博士	陳慧玲女士	曾炳坤先生	曾繁耀先生 師文靜女士	黃佩玲女士	羅福章副校長 林玉賢主任

離校教師感言

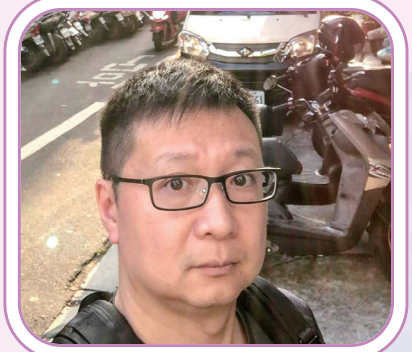

本人陳錦輝，曾擔任訓育主任，在此衷心祝賀粉嶺官立小學四十周年校慶！回想起在「粉小」的時光，確實充滿回憶、感慨和驕傲。

粉嶺官立小學一直以來秉持信念和校訓，為學生提供優質的教育和全面的發展。教師團隊兼具專業知識和教學技巧，同時充滿愛心和耐心，關注每位學生的成長和幸福。

四十周年校慶是學校努力和成就的里程碑，感謝所有曾為學校做出貢獻的人，包括前任校長、教職員工、家長和校友。因為你們的奉獻和支持，粉嶺官立小學才能成為一所優秀的學府。

同時也祝賀所有學生，你們是學校最珍貴的財富和驕傲。未來充滿挑戰，但我相信你們有無限的潛能和能力去迎接。學校永遠是你們的後盾和支持者，擁抱你們，鼓勵你們追求夢想，實現價值。

最後，再次祝賀粉嶺官立小學四十周年校慶！願學校持續發光發熱，創造美好的明天！祝福粉嶺官立小學的未來更加美好，再創輝煌！

陳錦輝副校長（現任教於大埔官立小學）



轉眼間，粉嶺官立小學已經四十歲了，她見證着一代又一代粉小學生的成長。這些學生中，有的已升讀中學、大學，繼續往他們的目標邁進；有的已離開校園，貢獻社會；有的已為人父母，正培育着他們的子女茁壯成長；有的更已經成為老師，延續作育英才之路。我有幸在粉小工作多年，經歷過她的蛻變，一同分享喜悅，也一同面對種種挑戰。這種經歷並非每個人都能擁有，只有粉小師生才能領略得到，我能夠身處其中，實在是可遇不可求！

粉嶺官立小學與粉嶺祥華邨一同落成於上世紀八十年代初，為區內莘莘學子提供優良的學習機會。多年來，不知孕育出多少個社會精英，為社會、為下一代作出貢獻。於我而言，感受最深的，莫過於見到學生學業有成，並選擇了為師之路。每當我與那些小時候活潑跳脫，現在卻一本正經地說話的後輩老師見面時，心中總會湧出一句話：他們真的長大了！我快可以交棒了！需知到，當老師不容易，當好老師更困難。希望他們都能延續孔子的教學精神，也是粉小老師的教學精神——因材施教、有教無類。

粉嶺官立小學踏入四十周年之際，我期望她能秉持優良傳統，繼往開來，發光發熱，為區內的孩子提供更優質的教育。

潘志強主任（現任教於海壩街官立小學）

離校教師感言



四十周年校慶共勉

杜振聰老師

粉小四十春秋，
歲歲繁花滿載。
黌宮小苗初露，
剎那綠樹成蔭。
莘莘學子滙聚，
社會砥柱中流。

嶺地鍾靈毓秀，
冬去春來年年。
桃樹碩果纍纍，
滄海桑田無改。
髮如雪鬢如霜，
師生情緣在在。

官小關愛綿綿，
家校薪火代代。
千山萬水共赴，
關山跨越若飛。
四十生生不息，
多少社會棟材。

小子庠序盈門，
智誠禮愛承傳。
勤奮自強不息，
諄諄訓誨不斷。
川流四海歷練，
終身修業未怠。

喜昔涓涓細流，
今成浩浩大川。
為英才任重道，
你我同心同德。
為孺子甘俯首，
教育百年大計。

慶紅寶石生輝，
高峰你我再攀。
功名渺如塵土，
立人功德千載。
共勉初心不忘，
齊來共創新猷。



I was the NET at FGPS from 2014 to 2023. The thing I liked most about the job initially was the freedom I was given to adapt and change the teaching materials and activities to suit the abilities and interests of our students. I enjoyed rewriting the available worksheets, making new songs and chants, and making my lessons more interactive. I was given a great deal of support and encouragement in making these changes by my colleagues, the Principal and EPC.

I think the students enjoyed my lessons as I always tried to involve everyone as much as possible in my teaching activities.

I think one of my main achievements at FGPS was creating an interactive language environment to support the English language curriculum and the STEM curriculum. I printed and laminated displays for all the main wall areas in the school, one of which was a timeline of world history that stretched from the beginning of life on earth to the present day. I think the students benefited greatly from these displays as they moved around the school during the day.

Some of my most enjoyable memories were a class fashion show during our 'Fun Time at the Zoo' unit of work where we created a catwalk in the classroom and the students were interviewed by myself as the compere. Being one of the 'official' photographers at the school sports day was also an enjoyable memory. I helped to organise parachute games at the school picnic, which was quite daunting at first but very enjoyable, if a little hot and sweaty!

One of the biggest challenges I had during my time as a NET at FGPS was rewriting parts of Roald Dahl's script for his alternative version of the classic fairy story Cinderella. It was particularly difficult as it had to be written in rhyming verse. However, I managed it, and the performance was a great success.

I played the school Father Christmas every year apart from one memorable year when my daughter and her husband came over to visit from the UK. My daughter dressed as an elf and my son-in-law was chosen (by me) to be Father Christmas. I joined them by playing Christmas songs with my guitar.

The guitar proved to be an asset during my time at FGPS. It really helped to motivate the students in their learning as they were able to memorise the tunes, which helped them learn the lyrics. It was also useful in several school performances and Christmas shows.

Academically, the Smart Writer ECA was a big achievement for me. The students worked in pairs or small groups, drafting and redrafting to produce writing in a variety of genres which was formed into a magazine of work.

Finally, our puppet show adaptation of Roald Dahl's 'TheTwits' was a great success and earned a prize in the competition.

Overall, despite the challenges of the troubles and the Covid pandemic, I really enjoyed my time at FGPS and believe I made a significant contribution to the life of the school and the development of the students. I wish all the staff and students all the very best for the future.

David Knight (Former NET)

學校於1995年成立「粉嶺官立小學家長教師會」，每年均積極舉辦各項活動，增進家長對學校的了解，發揮家校合作的精神。

家教會是學校和家長間的有效溝通橋樑，為加強家長的凝聚力，學校定期舉辦大型活動讓家長參與，如周年會員大會、親子活動、家教會周年大旅行等，提供機會多作親子活動，加強溝通。

本校家長熱心服務，踴躍參與學校的義務工作，包括協助賣旗籌款和小一午膳、擔任故事爸媽和活動領隊等工作，讓家長及學生學會回饋學校及社會。家教會亦會向學校提供獎學金，以鼓勵有傑出表現的學生。

主席的話



祝我們粉嶺官立小學四十周年生日快樂，願你的每一天都充滿歡笑與成就。在校慶之際，我衷心祝願學校越辦越好，培養更多優秀學子，為國家和社會貢獻無盡力量。希望我們的學校永遠保持活力與創新，成為孩子們成長的搖籃與夢想的啟航地。同時，也祝願每一位師生身體健康，工作順利，學業有成。讓我們一起為學校的輝煌未來而努力，共同書寫更加精彩的篇章！

家長教師會主席張近花女士

家長教育



有充滿活力的家長就能培育健康的子女



家長們認真地在分組活動中出謀獻策



在座談會中，家長積極地分享教養子女的心得



陳敏兒女士為我們主持「健康生活 快樂人生」的家長講座



家長工作坊是家長愛參與的活動之一



參與的家長主動地協助導師進行活動

合作

親子教育


我們留心聆聽校外導師的講解


家長身體力行教導子女樂於助人的重要性


現場充滿濃厚的節日歡樂氣氛


以笑容及愛心製作我們的美食佳餚


我們一起分享自製的木糠布丁


與父母用心製作的食物格外美味


我們製作的新年裝飾是不是很漂亮呢？

大型親子活動


親子郊遊樂趣多，看！氣氛多熱鬧！


親子燒烤活動，當然唔少得啦！


親子飛行棋，哪位勝出都開心！


親子齊心，其利斷金。


看！飛機即將起飛！我們一較高下。


家長及學生們都樂而忘返。


親子聚首一堂，樂也融融。


到處都是燦爛的笑容。


軍車上的我們多威風！

家長義工團隊


大家都十分投入參加小組活動


同學聚精會神地聽「故事姨姨」講故事，大家都聽得津津有味。


我要做個勇敢的消防員


畢業生捐出的校服環保再用，大伙兒合力分類摺好。


家長義工協助帶領學生參觀


家長義工協助進行勞作活動


家長義工協助派發飯盒


「中華文化日」攤位義工大合照


義工協助帶領學生進行活動

校友會



校友會主席 林祖德先生

大家好！我是校友會主席，非常榮幸能夠在這個特別的時刻，為我們學校的四十周年校慶活動出一分力。在這個值得紀念的時刻裡，我們一同回憶過去，展望未來。

回首四十年的時光長河，我們的小學見證了無數個孩童的成長，見證了一代又一代的校友走出校門，踏上人生的舞臺。這個小小的校園承載著我們的夢想，培育着我們的希望，成為了我們共同的精神家園。

在這四十年裡，我們的小學經歷了翻天覆地的變化。從最初的簡陋教室，到現在的現代化校舍；從黑板和粉筆，到數位化的教學工具；從紙筆作業，到網絡互動學習。這一切的變化都彰顯了時代的進步，也展示了我們學校的不斷創新和追求卓越的精神。

作為校友會主席，我有着重要的使命和責任，那就是凝聚校友的力量，促進校友之間的聯繫和交流。在這個特殊的時刻，我希望能夠通過校友會的平台，讓我們的校友們重新聚首，重新聯繫，共同分享彼此的成長和成就。

在接下來的校慶活動中，我們將舉辦一系列精彩的活動。首先，我們將舉行校友燒烤聚會，讓我們有機會與老同學們歡聚一堂，共同回憶過去的歲月。我們可以分享彼此的人生故事，交流在不同領域的成就和經驗。這將是一次寶貴的機會，讓我們彼此激勵，共同成長。

作為校友，我們應該關注學校的未來發展。我們可以給予學校支持和幫助，無論是提供資源、捐贈款項，還是參與志願者活動，都能為學校的發展出一份力。同時，我們也應該給予學校具建設性的意見和建議，為學校的發展出謀劃策。只有我們共同的努力，才能讓我們的學校在未來的日子裡更加美好。

最後，我想向所有曾經在這所學校就讀的同學們和任教的老師們致以衷心的感謝。是你們的教導和陪伴，讓我們成為今天的自己。在這個特別的時刻，我們懷念過去，感恩當下，並對未來充滿希望。讓我們攜手共進，為我們的學校創造更加輝煌的明天！

校友會副主席 黃佩玲女士



很榮幸可以為粉嶺官立小學四十周年校刊撰寫校友感言。我是八四年入讀粉嶺官立小學一年級的，真真正正看着粉嶺官小四十年的轉變。

寫這篇文章的時候，令我想起很多很多兒時回憶，在粉嶺官小就讀的六年裏，每個時刻的點滴，紛紛湧入腦海。回想當年學校是新建的，學校外面的屋邨也是新的，我們的同學都是從其他地方新搬來的，感覺真的很新鮮。每天期盼能跟同學一起上課，小息時一起玩耍，非常開心。以前的學校有小賣部，因為小賣部的窗口比較高，要放一張很長的長方形凳讓同學站高選購零食，排在後面的同學們都仰起頭，看着前面同學買零食，很多時都會不停催促前面同學快些買，因為小息只有十五分鐘，時間一到後就不能買東西，有時候買完鐘聲就響起了，小息完了買了零食也不能吃，情景又好笑又無奈，點點滴滴很值得回味。

又記得當年港督到校參觀，我的好朋友好同學負責獻上紀念品，我的同學由老師訓練禮儀，一絲不苟，很重視接待這位重要人物。我們每個同學都很羨慕她能近距離一睹港督的風采。時隔三十多年，我有機會像當年的同學一樣了。沒想到我有機會負責代表校友會接待時任教育局局長楊潤雄先生，並拍照留念。這是我沒想到會畢業多年後能為母校作出貢獻，這是我難忘的回憶。

二零一八年成立了校友會，我有幸成為第一屆校友會副主席，當中校友會主席及兩位委員正是我的一年級已開始認識的同學，至今已相識四十年了。這難能可貴的友誼使我們能並肩為母校出一分力，也給我們今次機會見證母校四十年來作育英才的成果，我們粉嶺官小畢業的學生都是社會的棟樑，真是感恩。

時光眨眼飛逝，要回味的校園生活真是多不勝數。未來的日子希望能夠將校友會訊息傳遞給更多同學，使更多學有所成的校友能回饋母校。最後，感謝母校的栽培，祝願粉嶺官立小學四十周年校慶活動順利進行，學校未來日子繼續春風化雨，作育英才。祝福校長、老師、各位同學、校友、各位校工和各位家長身體健康，工作順利，生活愉快！

校友會委員 余景浚先生



數算小學畢業距離今天已有二十二年時間，近年校友會的工作讓我有機會再次踏足母校，以社工身份服務母校的學生和家長。有機會擔任校友會委員，更深入地聯繫母校和關顧學生發展。

回想小學深刻的記憶是教授美術科的孫老師。記得一次課堂後協助打掃班房和清理枱面垃圾，我和另一同學把物品都整理得井井有條後，向老師匯報，她的欣賞和稱讚仍深深烙在我的心裏，老師還送上小禮物鼓勵我們。

又有一次，我和媽媽在一個簡單的藍色手抽硬皮紙袋上，合力繪畫了一大個歡笑表情的叮噹（現稱多啦A夢）的卡通角色。這項親子紙袋設計獲選為展出作品，當我到禮堂觀看作品時，心裡感到無比喜悅！

學生都是多麼的純真可愛，成長就是由這些看似微不足道的稱讚、欣賞所建立的。回顧從事十年兒童及青年服務的我特別感受深刻，家庭、父母、師長、朋輩關係都是緊扣着學童每個階段的發展，讓學生學習彼此相愛地去經歷成長時遇到的挑戰。

在此鼓勵畢業生支持和加入校友會，替老師和師弟妹打打氣！繼續編織這段師生情誼，成為生命中美好的回憶。



校友會委員 陳彥珮女士

「光陰似箭，日月如梭。」這是當年代表母校的全級畢業生上台致詞的開場白。現在，我已經投身社會，也成為了現屆校友會的其中一位委員，為母校出一分力。

感恩母校多位老師的教育，訓導主任每天早會的寓言故事，讓人聽得津津有味；老師們生動有趣的教學，不但幫助我打下了很好的學習根基，也培養了我讀書的興趣，特別是為人處事的道理。直到現在，我也不時會記起當年老師的教誨，真是畢生受用。

很高興見證着母校四十週年校慶特刊的出版，希望母校未來人才濟濟，繼續作育英才，培育更多社會棟樑！

校友會活動回顧



2018年12月15日校友會誕生了！





2019年校友會聯誼康樂活動



校友會會員大會校友表演



疫情期間主席和副主席不忘師弟師妹，到校向他們介紹校友會。



第二屆校友會常務委員會



校友燒烤同樂日



第二屆校友會常務委員會委員

今昔對照

學校校舍

舊



新



學校正門

舊



新



電腦室

舊



新



課室

舊



新



校內操場

舊



新



禮堂

舊



新



歷屆師生大合照


粉嶺官立小學2014－2015年度全體六年級畢業合照
2014-2015


粉嶺官立小學2018－2019年度全體六年級畢業合照
2018-2019

粉嶺官立小學2022-2023年度全體六年級畢業班合照



2022-2023

粉嶺官立小學2023-2024年度全體六年級畢業合照



2023-2024

國民教育活動

粉嶺官立小學一直透過一系列的國民教育活動，讓學生認識國家的歷史、文化、經濟、科技、政治體制等各方面的國情和發展，全方位增進學生對國家民族的認同感和歸屬感，從而成為具國家觀念、香港情懷和國際視野，對社會有承擔的新一代。

我校近年來亦積極把國民教育活動的足跡，擴展到中國內地，讓學生有更多深入了解祖國的歷史文化和現實國情的機會。

在校內，我校除了在課程框架內配合社會實際需要，增加國民教育元素，我們亦透過每周一次的升旗禮，深化學生對國旗、國歌的認同感，並透過國旗下的講話，讓學生了解祖國的歷史文化和現實國情。



在國旗下的講話中，國情小組同學分享習主席對香港學生的訓勉：「要把讀萬卷書和行萬里路結合起來。」



升旗隊同學，主持升旗禮儀式

我校亦積極引入校外的國民教育資源，讓同學足不出「校」，亦可知天下事。



同學參觀憲法和基本法流動資源中心

與此同時，我校亦積極舉辦校外以及境外的國民教育活動，從而培養學生成為具國家觀念、香港情懷和國際視野，對社會有承擔的新一代。



四年級學生再度探訪姊妹學校



五年級及六年級學生到廣州交流學習



六年級學生參觀愛國教育支援中心



四年級學生參觀香港故宮文化博物館



國情小組及升旗隊同學代表學校參加「心繫家國」——國家安全教育同樂日活動

學習交流

為了讓學生有「行萬里路」的機會，本校自2016年起，便積極為學生開展學習交流活動。除了參與同根同心的內地交流之外，在2018年開始，我校都會安排一個年級的學生到訪位於東莞的姊妹學校。

在2019年，學校更安排同學乘飛機到訪上海，展開跨省的同根同心交流學習活動，亦已安排好在2020年，為同學進行境外交流活動。

隨着疫情，直到2023年，我校才能夠重新開展境外交流活動，因疫情而暫停的境外交流活動，亦因此而重新開展，讓學生有「讀萬卷書，行萬里路」的機會。



2016年，四年級學生代表參加「廣州的自然保育及可持續發展」交流。



2018年，全級四年級學生，參與「東莞及中山的歷史人物及事件」計劃，探訪姊妹學校。



2018年，全級五年級學生參加「珠海農業科技和城市規劃探索之旅」活動。



2018年，四年級至六年級學生代表參與「姊妹學校文化藝術交流」，與姊妹學生表演生合照。



2019年，五年級及六年級學生代表參加「上海歷史及科技探索之旅」，到訪上海科技館。



2019年，全級五年級學生參加「深圳航空與科技探索之旅」，在深圳機場留影。

學習



2019年，全級五年級學生參加「東莞及中山的歷史人物及事件」計劃，探望姊妹學校，並探訪林則徐紀念館。



疫情過去，全級四年級學生先探訪姊妹學校，再到東莞科技博物館。



2024年，五年級及六年級學生代表參加「新加坡英語學習及STEAM創科之旅」學習交流團。



模型機製作——學生體驗到從想到做，再由動手做到放飛，知識、能力和態度缺一不可。



探訪濱海灣花園前先拍幅集體照。



藍天、白雲，讓我們來自兩地的男孩，來一場足球比賽吧！



魚尾獅——新加坡的象徵。



2024年，五年級至六年級學生代表，參加「海上絲綢之路的發祥地——廣州」活動，在廣州十三行博物館前合照。

姊妹學校交流計劃

粉嶺官立小學於2017年10月17日，在教育局的安排下，和廣東省東莞市鳳崗鎮中心小學締結成姊妹學校。2018年的四月，四年級的同學在前任校長張燕媚校長的帶領下，代表粉嶺官立小學，訪問東莞市鳳崗鎮中心小學。同年12月，為支持姊妹學校的「第十屆科技文化藝術節」，粉嶺官立小學派出隊伍參加「莞港同心，緣聚興賢」文藝匯演，獲得姊妹學校師生家長讚賞。翌年，五年級的同學，再度訪問姊妹學校。2023年的12月，疫情終結，四年級的同學再度踏上交流的道路，到姊妹學校交流。



張燕媚校長代表學校與東莞市鳳崗鎮中心小學締結成姊妹學校。


我們與姊妹學校同學的初次見面，十分高興！



第一次訪校參觀姊妹學校的大合照。


和姊妹學校的同學一起運動。



「莞港同心，緣聚興賢」文藝匯演大合照。



西方舞演出。



醒獅慶瑞



英詩朗誦表演


姊妹學校同學為粉官學生繫上紅領巾。



疫情過後，我們再次訪問姊妹學校！



2019年參觀合照


兩校學生參加粵港姊妹學校朗誦比賽，同框演出。

STEAM

為配合教育局推動STEAM教育的發展，學校近年致力推動STEAM教育，包括進行教師培訓、課程規劃及活動設計等。學校於2020年申請優質教育基金，在校內設立STEAM室，為學生提供更理想的學習空間。此外，學校亦參與「賽馬會運算思維教育」計劃，在校本STEAM課程內加入編程元素，以切合課程發展的最新趨勢，期望能裝備學生成為未來的創科人才。



學校設立STEAM室，讓學生透過「動手動腦」的活動，提升學習興趣。



通過課程規劃，在課堂中加入STEAM元素，讓學生通過科學探究過程，更具體掌握科學原理。



全校學生於STEAM DAY參與多元化的攤位遊戲，營造STEAM的學習氛圍。



老師積極參加培訓課程，提升專業知識，優化教與學。



通過教育性參觀活動，增進學生的科學知識，擴闊視野。

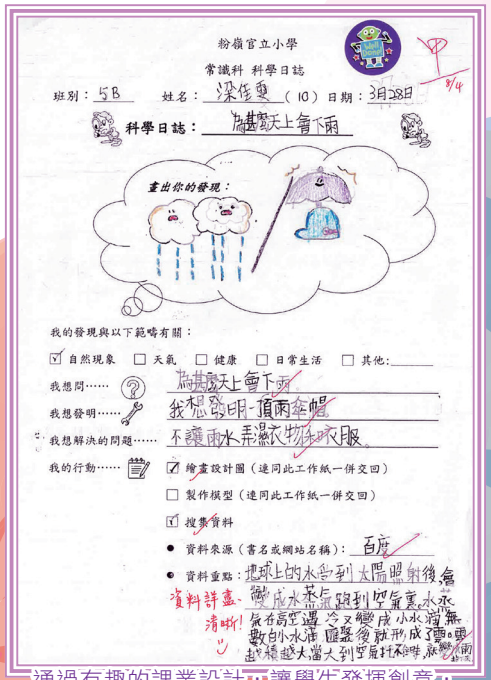

通過有趣的課業設計，讓學生發揮創意，提升創造力。



通過各個課後拔尖小組，建立校本人才庫，深化他們的STEAM綜合能力。



透過「STEAM跨學科課程」，讓學生經歷工程設計循環，培養解難能力。

跨學科活動

學校透過設計跨學科課程，發展學生綜合和應用知識與技能的能力，讓學生透過不同的主題，全面發展共通能力和探究思維，同時亦培養學生獨立和主動學習的習慣。

STEAM跨學科課程

每年各級會以不同的主題進行STEAM跨學科課程，以常識和電腦科作為主幹，整合包括中文、英文、數學、視藝、音樂、體育、普通話及圖書等各科目，讓學生綜合運用與STEAM相關的各項能力。

一年級主題：公園樂趣多



同學圍繞主題進行探索活動，並為公園設計指示牌。

四年級主題：科技小先鋒



同學探究科技帶來的好處後，動手設計科技小玩意——Micro:bit運動裝置及水火箭

三年級主題：粉小綠色人



同學在學習保護環境的課題後，參觀「零碳天地」，並動手製作環保小遊艇。

中華文化跨學科課程

「我們的民族——雲南的小數民族」跨學科課程：以小數民族為主題，讓學生探索不同文族的文化特色。



認識雲南的傳統樂器——葫蘆絲。



從民族服裝的特點認識中國的環境與地理。

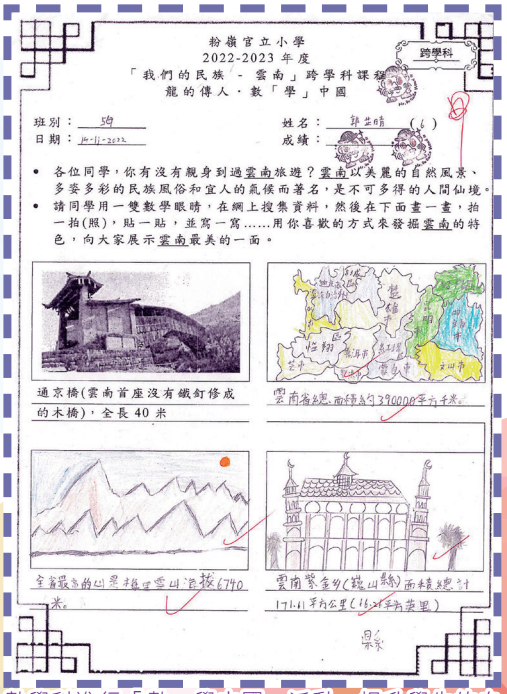

粉嶺官立小學
2022-2023 年度
「我們的民族 - 雲南」跨學科課程
龍的傳人・數「學」中國

跨學科

班別：　　姓名：
日期：　　成績：

- 各位同學，你有沒有親身到過雲南旅遊？雲南以美麗的自然風景、多姿多彩的民族風俗和宜人的氣候而著名，是不可多得的人間仙境。
- 請同學用一雙數學眼睛，在網上搜集資料，然後在下面畫一畫，拍一拍(照)，貼一貼，並寫一寫……用你喜歡的方式來發掘雲南的特色，向大家展示雲南最美的一面。

通京橋(雲南首座沒有鐵釘修成的木橋)，全長 40 米

雲南省總面積約為390000平方千米。

全省最高的山是梅里雪山滇拔6740米。

雲南擁有9(個)世界文化遺產項目

數學科進行「數・學中國」活動，提升學生的自學能力及對國家的認識。

學習

國民身分認同跨學科課程

「國慶」跨學科課程：以國慶為主題，讓同學感受為國家慶祝生日的快樂。


在音樂堂上唱誦《我和我的祖國》。



學生在中文堂誦讀「古詩文集」，欣賞古詩文和中華經典名句。



學生在視藝堂學習中國藝術。

「躍動校園 迎接冬奧」跨學科課程：課程內容融入冬奧知識，設計多元化及體驗式的學習活動，向學生展示冬奧魅力。



透過體感運動電腦程式，讓學生進行不同的室內運動


製作「MVPA體能骰」，鼓勵學生在家和家長一起進行體能骰遊戲



視藝科舉行親子標誌創作比賽。

「喜迎亞運@粉小」跨學科課程：透過體育盛事，鼓勵學生建立活躍及健康的生活方式，培養堅毅精神及國民身份認同。


學生參與卡巴迪體驗活動



學生與香港卡巴迪運動員合照



「齊來迎接杭州亞運2022第19屆亞運會填色比賽」得獎作品

課外活動

學校歷年來為學生安排不同的課外活動，能夠照顧學生不同的需要，包括品德和態度的培養、技能的訓練及創作力的啟發等。通過參與活動，同學可以學習與人溝通和合作，同時亦可以從中得到豐富的生活體驗，得到發揮潛能，發展自我的機會。

學校特色團隊


英文話劇


中樂團


小女童軍


手球


普通話集誦


跆拳道


舞蹈


欖球


升旗隊



足球


幼童軍


國術獅藝


嶺藝大使


英文集誦


花式跳繩


藝術體操


STEAM小先鋒


手鈴


IT領袖生


乒乓球


籃球


高年級合唱團


中國舞


初年級合唱團


中國鼓

學習

週五課外活動


中文閱讀


書法


手工藝


摺紙


躲避盤


無火煮食


英文閱讀


棋藝


桌面遊戲


水墨畫


英文寫作


康樂棋


數學遊戲


牧童笛


環保遊戲


繪畫

公益金便服日


同學們懷着興奮的心情迎接便服日！


同學們全程投入，積極參與！


我們為支持便服日悉心打扮，全力支持。

學校旅行


哪裡都有彩虹！


我們喜歡與陽光玩遊戲！

聖誕聯歡


外籍老師也變身與我們一同歡渡聖誕。


齊齊來跟聖誕老人唱聖誕歌報佳音。


聖誕老人來了，我們來個大合照。


遇見新事物，我們願意挑戰自己。

運動會


比賽中，我們全力以赴，做到最好。


同學們備戰多時，以最佳狀態比賽！


看台上的同學們，為比賽中的伙伴們加油打氣！

藝墟


同學落力地為大家吹奏樂曲。



狂舞之城


笑傲江湖

畢業營


無敵風火輪


少女廚神


搖搖搖，搖到外婆橋。

心繫家國情懷，傳承中華文化

為培養同學對國家民族的責任感，提升他們的國民身份認同，本校致力以「多重進路、互相配合」的方式，在課堂內外推行國民教育。近年更積極參與由教育局推行的「心繫家國」活動，以深化學生對中國歷史及文化的認識，培養他們的國家觀念和民族情懷。



「心繫家國」——官立中、小學聯校標誌設計比賽



「國家教育展覽：遊走展覽與科技・探索知識」



心繫家國——憲法及基本法全方位學習



「童・起動——同・堅毅」“鼓”動童心



「中華民族的衣櫥——新春華服設計比賽」設計組亞軍



「古詩美文誦讀」課程



中國傑出歷史人物面面觀——專題研習系列活動



「慶祝香港回歸祖國26周年暨官立學校聯校活動匯演」

「樂聚校園　攜手向前」歡迎禮

為慶祝所有學生恢復面授課堂，學校舉行「樂聚校園　攜手向前」歡迎禮，邀請了教育局副局長施俊輝先生擔任主禮嘉賓，歡迎禮簡單而隆重，在一片歡笑聲中圓滿結束。



大家正留心聆聽主禮嘉賓的講話



嘉賓為學生寫上心意卡

服務學習

學校每年均為學生安排社區服務學習日，前往不同地點進行服務，服務對象有長者、視障人士、聽障人士、社區及基層家庭等，鼓勵學生以行動為本，傳達愛與關懷，發揮助人的精神，實踐關愛社群。





同學跟長者一起玩遊戲，逗得長者們很開心，大家樂也融融。



同學為有需要人士送上心意卡及暖心的祝福。





同學們不怕艱辛為長者搬運及挑選完好的菜蔬。





同學認真地學習手語跟聽障人士溝通。

四十周年校慶啟動禮

粉嶺官立小學於1984年創校，紮根粉嶺四十載，一直秉承校訓「智誠禮愛，勤奮自強」，鼓勵學生多元發展，協助他們發揮潛能及培養正確的價值觀，讓學生愉快學習，茁壯成長。

今年是粉嶺官立小學踏入四十周年的大日子，為隆重其事，本校於2023年10月17日舉行「四十周年校慶啟動禮」。當天邀請了校友會副主席黃佩玲女士及前家長教師會主席曾繁耀先生蒞臨主禮，為本校的四十周年校慶活動揭開序幕。全校師生一同祝賀學校四十周年生日快樂，場面熱鬧。



陳校長為「四十周年校慶啟動禮」致歡迎辭。



校友會副主席黃佩玲女士與學弟學妹分享當年校園生活點滴。



前家長教師會主席曾繁耀先生代表家長向學校送上祝福。



學生代表（6A張灝瀚，1C李薇）介紹學校校慶活動。



全體同學合唱生日歌，場面溫馨又熱鬧。

四十周年校慶中華文化日

為配合教育局提倡加強推展中華文化，本校每年都會在農曆新年假期前舉辦「中華文化日」。當天同學們會穿上色彩豔麗的華服，參與各式各樣與中華歷史文化有關的攤位遊戲和欣賞中國傳統的表演節目，增添濃厚的新年氣氛。

同學透過結合語文和文化的學習過程，寓遊戲於學習，能認識及體會中華文化的傳統精神，以及欣賞中華文化的優秀面及意義。


我們穿上漂亮的華服參與活動，心情愉快，笑容特別燦爛。


同學們興高采烈地跟老師合照。


我們為大家送上祝福，祝願大家「健康平安」。


我們跟陳校長的衣著顏色和笑容一致。


1、2、3準備，全班同學來一張大合照。


糖蓮藕、椰絲、糖蓮子……讓我試食這些中國傳統賀年糖果。


讓我們試試拆解這盤棋局吧！



變臉師傅的表演非常精彩。


投壺遊戲很好玩，我的眼界不錯吧！



看！同學們的揖禮姿勢有板有眼。


同學們全神貫注地欣賞畫師繪畫新年賀卡。


我最喜歡這一個色彩繽紛的麪粉公仔。



我來玩玩古代的射藝遊戲，原來要射中目標也不容易呢！

齊賀

粉嶺官立小學四十周年校慶幼稚園親子填色創作比賽

為慶祝粉嶺官立小學四十周年校慶，本校於2024年1月舉行了北區幼稚園填色創作比賽。本年合共收到接近200份參賽作品，作品質素非常高。各幼稚園的冠、亞、季得獎者獲頒發獎杯，而各優異獎得獎者獲頒發獎牌。頒獎禮當天，來自各幼稚園約50多位得獎者獲本校頒發以上獎項，獲獎親子亦能夠在地下大堂展板欣賞其他的得獎作品及拍照留念，氣氛非常熱鬧。



陳校長頒發獎項予得獎幼稚園同學。



參賽作品的水準很高。



得獎親子在頒獎禮中拍照留念。



大堂展示的冠、亞、季軍得獎作品。

「一人一花」活動

為推廣校園綠化運動，學校於上學期報名參加了康樂及文化事務署舉行的「一人一花及綠化校園資助計劃」，向全校每位學生派發「萬壽菊」幼苗，讓學生在家栽種，提高學生綠化意識及培養他們對種植的興趣。適逢今年為學校創校四十周年，學校舉辦了「四十周年校慶親子盆景種植及祝賀短片比賽」，學生栽種的成果令人感到欣喜。



同學把自己栽種的萬壽菊拿來參賽。



高年級組的得獎作品。

四十周年校慶運動會

為了慶祝學校四十周年校慶和鼓勵學生多參與體育活動，學校在二零二四年四月二十五日舉辦了運動會。原定當天假北區運動場舉行，但由於天氣欠佳而改於學校舉行。雖然下着大雨，但並沒阻擋同學參與比賽的熱情和投入。老師為學生設計了多種不同形式的室內體育遊戲，包括有「體適能王者挑戰賽」、「眼明手準投擲賽」和「中國象棋快棋賽」等比賽，加上班主任設計的班本體育遊戲，既能共享體育活動之樂，亦可增進師生感情。運動會舉辦當天，整所校園沉浸在歡樂的氣氛中。



瞄準一些，投中目標。



用力！我是手握力之王。



有姿勢，有實際，來個全中。



我們滿載而歸。



我要用力向前伸，展示我的柔軟度。



下一步暗藏殺機，小心！

齊賀

中文科校慶活動

本校中文科舉辦一連串的比賽，包括有親子標語創作比賽、一至二年級親子賀卡寫作比賽及三至六年級作文比賽。同學們都踴躍參加，比賽作品的水平也相當高，以下是各項比賽的得獎同學及優勝作品。

親子標語創作比賽得獎同學及優勝作品：

冠軍	5A曾祥瑞
亞軍	4A許以琳
季軍	1A鄭安佑
優異獎	1C梁樂之、2C祝浩軒、5A葉晞琳

粉嶺官立小學
四十周年校慶
親子標語創作比賽
冠軍
5A 曾祥瑞
粉小四十育桃李，
師生揚帆創天地。

粉嶺官立小學
四十周年校慶
親子標語創作比賽
亞軍
4A 許以琳
粉官創校四十載，
智誠禮愛育英才。

粉嶺官立小學
四十周年校慶
親子標語創作比賽
季軍
1A 鄭安佑
快樂校園在粉官，
桃李芬芳四十載。

低級組親子賀卡寫作比賽得獎同學及優勝作品：

冠軍	2A蔡皓正	亞軍	2A戴蕙妍	季軍	2A余子煊	優異獎	1C程逸然、2C林子愉、2C徐俊熙

親愛的粉嶺官立小學：

學校今年踏入創校四十周年，我很榮幸能成為您的學生，一起見證學校的輝煌。感恩能夠在您的愛中愉快學習和茁壯成長。我祝願學校年年人才輩出，桃李滿天下！

2A 班學生
蔡皓正敬上

親愛的粉嶺官立小學：

風雨兼程數十載，學校的成長是我們共同的驕傲，願我們的學校越來越好，學子們更加優秀。

2A 班學生
戴蕙妍敬上

親愛的粉嶺官立小學：

感謝您為我們提供良好的學習環境和豐富教育資源，讓我們在這裏茁壯成長。祝校慶四十載攜手同行，共創輝煌。

2A 班學生
余子煊敬上

中級組及高級組作文比賽得獎同學及優勝作品：

冠軍	4B童凱琳	6H鍾欣
亞軍	4C呂梓希	6A鍾悅
季軍	3B龍子葦	6B李翠盈
優異獎	4A卢炫文 4B黃寶珍 4C何芷嫣	5B于靄軒 5C石煒琳 6H李曼嘉

《四十周年校慶》　4B 童凱琳

四十年書香翰墨，四十年風雨滄桑，四十年春華秋實。粉嶺官立小學——這片浸潤着我們辛勤的汗水和激情的沃土，記錄老師的師德風範，記錄學子端正的態度，記錄學校的改革。

學校成立四十周年，還記得那次到東莞姊妹學校交流，與伙伴參觀校園，我們一起上課和進行大課間活動，體驗內地的教學模式。我們參觀了歷史博物館，認真聆聽導遊講解課外知識，還觀看了機械人演奏美妙的音樂。那兩天的行程令我印象深刻，因為我們既玩得愉悅，又學到了許多課外知識。

回首往昔，我們曾因學校而驕傲；展望將來，學校將因我們而自豪。願全體師生用「精彩」這兩個字去演繹學校和你我的未來。

《校慶四十周年》　4C 呂梓希

當我第一天來到這間學校時，就十分喜愛它。為甚麼？那是因為同學們的友善和親切，老師的敬業樂業，深深感動了我。

令我印象最深刻的學校活動是「學校成立四十周年啟動禮」，我滿懷期待地聆聽演講，我最喜歡的一句話就是校長曾說過：「相信我們的未來會越來越好。」主任們為這場活動付出了不少心血。看！五顏六色的彩帶紛紛落下，大家都非常高興，我們一起大喊了一句：「四十周年快樂！」在未來的路上，相信我們會有美好的前途，祝學校越來越好！

我最喜歡的活動是跳舞，因為跳舞可以鍛煉平衡力，讓我能掌握節奏感，還能強身健體。我加入了學校的舞蹈組，練習的是西方舞，每次練習時，總想自己將來能成為一位出色的舞蹈家。

學校就像我的媽媽，教我知識和做人道理。我在此祝願學校四十歲生日快樂！

《我的校園》　3B 龍子葦

校園是我的第二個家，帶給我成長和快樂。每天早上，校長媽媽都會面帶笑容站在校門口迎接每一個孩子。

三年級的我還沒有經歷過太多風雨，但是我深深體會到校園的溫暖和快樂。在這裏我有一羣可愛的小伙伴，還有溫柔善良的老師。

學校舉辦了很多活動，例如：校外參觀、旅行、節日慶祝活動等，而我最喜歡的就是一年一度的聖誕聯歡會。當天，每個同學和老師都會穿着漂亮的服裝，老師會送給每一位同學禮物和零食。我們會到禮堂欣賞各班的表演，還有抽獎，我們都感到非常開心。

不知不覺學校迎來四十周年，祝福我的學校未來更美好！我愛我的校園。

粉嶺官立小學
四十周年校慶作文比賽
高年級組 冠軍

《我的學校》　6H 鍾欣

今天是我們學校的四十周年校慶，藉着這個機會，我想表達對學校的感謝和熱愛。

我很愛學校的生活，因為可以讓我們在一個輕鬆愉快的環境下學習知識和人生道理。在老師的悉心栽培下，讓我們學會了「義德」、「愛德」、「真理」、「家庭」和「生命」這五種價值觀。

還記得三年前，我移居來到香港。當時的我對這裏的環境非常陌生，但是在老師和同學們的關懷下，我漸漸習慣了校園的生活，我的成績也慢慢提升了。在此，我感謝每位老師、主任和校長的教導。

今年，我將會成為六年級的畢業生，踏上中學階段，也要更加努力學習，成為一位有品德的學生。正如國家主席習近平所說：「讀萬卷書，不如行萬里路。」勉勵我們將讀萬卷書與行萬里路連結起來，成為可堪大任的棟樑之材。

如果家是我們最溫暖的地方，那麼學校便是我們學習知識的寶庫。「智誠禮愛，勤奮自強」就這簡單的八個字，裝備我們踏上成功之路的重要態度和價值觀。

粉嶺官立小學
四十周年校慶作文比賽
高年級組 亞軍

《我的校園》　6A 鍾悅

我來到這個美麗的校園已五年多了，這裏承載了我的夢想，承載了我少年成長的過程。在這裏，我們品嚐着酸甜苦辣；在這裏，我們描繪着自己的精彩青春；在這裏，我們經歷過失敗和沮喪，再熱血繼續奮鬥。如今，粉嶺官立小學成為我生命中的另一個家。

我依然清晰記得：當初學校願意錄收取我時的興奮不已。自此，每天走在學校的道路上，陽光穿透樹葉灑下斑駁的光影，那一束光彷彿使我成為舞台上的主角；而在兩旁樹木上站在的小鳥，發出喳嘰嘰喳喳的叫聲——在為我鼓掌和感到驕傲，一切回憶起來依然溫暖。現在，校園的一切在我腦海裏已烙下深深的痕跡，成為我的少年成長的腳印。

學校像一位無私的母親，培育了千千萬萬的莘莘學子。轉眼間我也將會參加學校的畢業禮，將會踏上中學的階段，拼搏我人生更輝煌的時光。

粉嶺官立小學四十年來的默默奉獻，大公無私，她的精神感動了每一位學子。歷史不會忘記，我也不會忘記。

粉嶺官立小學
四十周年校慶作文比賽
高年級組 季軍

《我的六年校園生活》　6B 李翠盈

學校已經迎來四十周年校慶了！這些年來的校園生活多姿多彩，有很多有趣的事物，讓我大開眼界。

今年是學校創校的第四十個年頭，而我也在不知不覺間在這所學校生活了六年，從剛入學的懵懂無知，到現在已經成為了全校最高年級的學姐。我在學海上也經過了不少酸甜苦辣，雖然成績就與海上的小船一樣漂泊不定，有高低起伏的時候，但是我從來沒有半途而廢。我們也即將迎來小學生涯中最後一次的呈分試，它就是我們人生的轉捩點，所以要好好把握這最後一次機會，才能考上心儀的中學。

令我印象最深刻的是那棵種在操場上的「校長樹」，它由我剛入學時小小的一棵，變成了現在比學校圍牆都高大的樹，見證着我和學校的成長。

學校舉辦了不少有趣的活動，還會請師生穿上應節的服飾來拍照，紀錄了不少美好的時光。可惜疫情期間未能舉行這些活動，我和同學們也只能上網課，但是現在已經恢復實體上課了，也增加了我跟老師和同學相處的機會。

最後，祝賀學校創校四十周年快樂，祝福學校桃李芬芳，再創輝煌！

英文科校慶活動

English Writing Competition for the 40th Anniversary

The 40th anniversary is a significant milestone of our school. During this special anniversary, our students wrote about their favourite places, teachers and most memorable experiences in Fanling Government Primary School. The students' works reveal their profound attachment to the school.

Each award-winning student has demonstrated exceptional writing and emotional expression abilities, deserving recognition and appreciation. Congratulations to them for their outstanding achievements in the writing competition!

Congratulations to the following students for their awards in the English writing competition.

Topic: My favourite teacher(P.1 & P.2)

Class	Name	Awards
2C	MOK TSZ SHUEN	First prize
1B	MO MAN YAN	Second prize
2C	LAI TSZ WING	Third prize
1A	XIE JIALI	Merit
2A	TANG KA LOK	Merit
2B	WEI TSZ TUNG	Merit



Winners of P.1-2



Winners of P.3-4

Topic: My favourite place at school(P.3 & P.4)

Class	Name	Awards
4A	ZHUANG ZHENXIN	First prize
4B	TONG KAILIN	Second prize
4B	CHAN NGA YIN	Third prize
3B	ZHANG SUM YU	Merit
4A	CHENG YU LAM	Merit
4A	LAU YUET WAH	Merit

Topic: A memorable experience at school(P.5 & P.6)

Class	Name	Awards
6A	QIN ELLA	First prize
5A	TSANG CHEUNG SUI ARES	Second prize
6A	XU KA HEI	Third prize
6A	WEN ALEX	Merit
6D	LIN ZHENHAO	Merit
6E	LIU SICHEN	Merit



Winners of P.5-6

數學科校慶活動

齊賀

本校數學科舉辦了圖形設計比賽，讓同學發揮創意，利用不同的平面圖形為學校設計「40」來祝賀學校40歲生日。以下是各組得獎同學及優勝作品。



初級組冠軍：2A余子煊

我運用了21個圓形、11個三角形和11個四邊形來設計這個圖案來祝賀學校40歲生日。

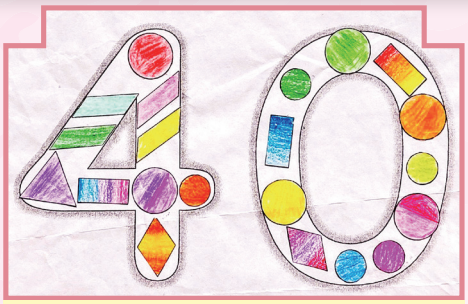

初級組亞軍：2C徐子淳

我運用了11個圓形、1個三角形和8個四邊形來設計這個圖案來祝賀學校40歲生日。

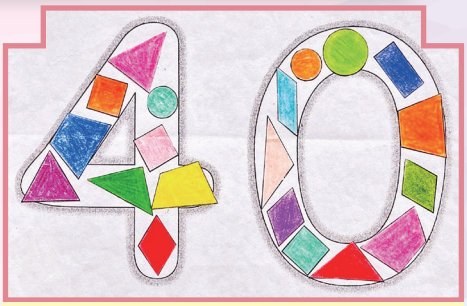

初級組季軍：2B張珞蘵

我運用了3個圓形、5個三角形和12個四邊形來設計這個圖案來祝賀學校40歲生日。

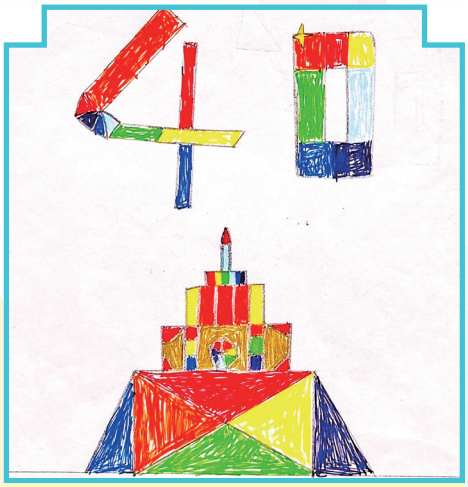

中級組冠軍：4C李維一

我運用了三角形、長方形、正方形、菱形和四邊形來設計這個圖案來祝賀學校40歲生日。



中級組亞軍：4A王悅軒

我運用了圓形、長方形和不規則圖形來設計這個圖案來祝賀學校40歲生日。

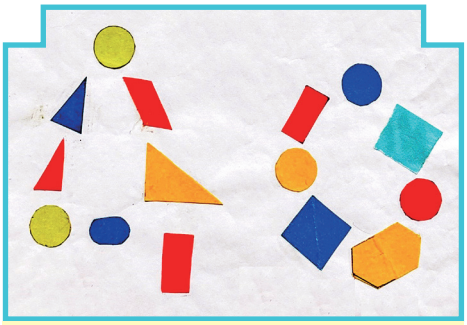

中級組季軍：3B徐妙宜

我運用了圓形、橢圓形、三角形、長方形、正方形、平行四邊形和六邊形來設計這個圖案來祝賀學校40歲生日。



高級組冠軍：6A張瀚灝

我運用了半圓形、圓形、橢圓形、三角形、長方形、梯形和不規則圖形來設計這個圖案來祝賀學校40歲生日。

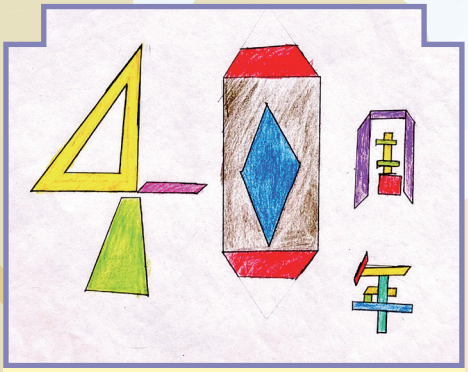

高級組亞軍：6G趙子健

我運用了三角形、平行四邊形、長方形、正方形、梯形和菱形來設計這個圖案來祝賀學校40歲生日。

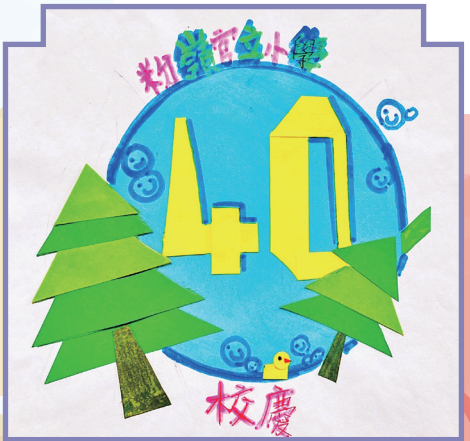

高級組季軍：6B于靄軒

我運用了圓形、三角形、長方形、梯形和平行四邊形來設計這個圖案來祝賀學校40歲生日。

常識科校慶活動

四十周年校慶STEAM跨學科專題研習

常識科在各級推行STEAM跨學科專題研習，除了提升學生的STEAM綜合能力，也能增加學生對學校的歸屬感。學校有機整合了各科的課程，為學生安排主題式STEAM跨學科活動，各級主題如下：

一年級	校園樂趣多
二年級	我是學校設計師
三年級	粉小綠色人
四年級	科技小先鋒
五年級	粉小發明家
六年級	智能校園

同學運用課堂知識，發揮創意，動手設計及製作校慶作品，提升他們的STEAM相關技能。

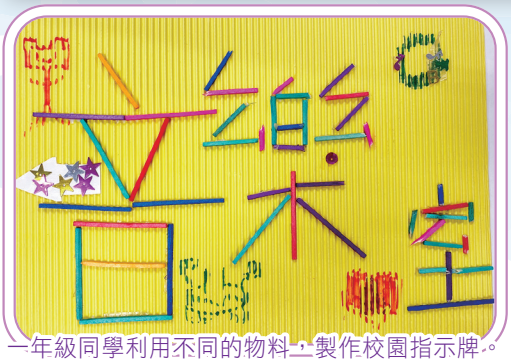

一年級同學利用不同的物料，製作校園指示牌。



二年級同學為學校製作有趣的足球機玩具。


三年級同學製作吸塵機，協助清潔校園。



四年級同學運用Scratch設計校慶電子賀卡。


五年級同學利用App Inventor設計一個應用程式，發明便利校園生活的工具。


六年級同學利用App Inventor設計應用程式，實踐智能校園。

德育課校慶活動

德育課舉行了「賀卡設計比賽」(P.1-2)及「海報設計比賽」(P.3-6)，同學均積極參與，用心設計，分享校慶的喜悅。恭喜以下同學獲獎：

「賀卡設計比賽」(P.1-2)

年級	一年級	二年級
冠軍	1B郭耀禧	2A戴蕙妍
亞軍	1A謝嘉莉	2A楊劍風
季軍	1B陳牧蓓	2B裴焯怡
優異	1B陸海澄 1C潘偉榆 1C吳松昇	2A余子煊 2B李韻諾 2B張淑華



一年級組冠軍：
1B郭耀禧



二年級組冠軍：
2A戴蕙妍



三年級組冠軍：
3A鄭錦昊



五年級組冠軍：
5A曾祥瑞

「海報設計比賽」(P.3-6)

年級	三年級	四年級	五年級	六年級
冠軍	3A鄭錦昊	4B童凱琳	5A曾祥瑞	6A秦子舒
亞軍	3B徐妙宜	4C呂梓希	5C尹曉婷	6A張瀚灝
季軍	3B羅振中	4C何芷嫣	5C黃子淇	6A卓思廷
優異	3A朱芷晴 3A劉俊熙 3B龍子葦	4A林茂希 4B陳雅妍 4C陳浠琳	5A徐幸怡 5B于靄軒 5C吳爾敏	6B解雨子晗 6D張晨麗 6F楊昕穎



四年級組冠軍：4B童凱琳



六年級組冠軍：6A秦子舒

電腦科校慶活動

四十周年校慶親子徽號設計比賽

為慶祝學校成立四十周年，本校誠邀一年級至六年級的同學及家長發揮創意，設計四十周年校慶的徽號。以下為得獎學生的作品。得獎作品已印製於四十周年校慶的紀念品上。



5A曾祥瑞（亞軍）



2B王鶴東（季軍）



5A葉晞琳（優異獎）



5A祝子瑜（冠軍）



6B龐樂（優異獎）



6C周姝漫（優異獎）

視覺藝術科校慶活動

四十周年校慶卡通人物造型設計比賽

年級	冠軍	亞軍	季軍	優異
一年級	1B郭耀禧	1A謝嘉莉	1A趙梓楊	---
二年級	2B張淑華	2A廖以帆	2A楊劍風	---
三年級	3B陳嘉平	3A朱芷晴	3A鍾惠怡	---
四年級	4A徐縉悠	4B歐家樂	4C李佳恩	---
五年級	5A曾祥瑞	5B于靄軒	5A葉晞琳	---
六年級	6F陳則玄	6A秦子舒	6A卓思廷	6A鍾　悅 6A王紫涵 6F葉少唯

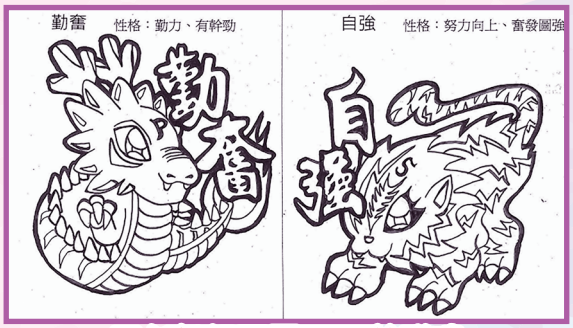

五年級組冠軍：5A曾祥瑞



五年級組冠軍：5A曾祥瑞



六年級組冠軍：6F陳則玄

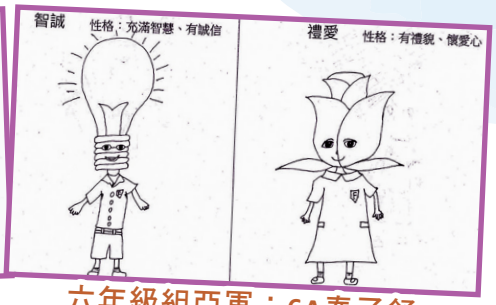

六年級組亞軍：6A秦子舒

《四十周年校慶紀念特刊》親子封面設計比賽

年級	冠軍	亞軍	季軍	優異
一年級	1B陳睿辰	1B黎星慧	1A謝嘉莉	---
二年級	2A余子煊	2A蔡皓正	2A楊劍風	---
三年級	3A朱芷晴	3B徐妙宜	3B張芯羽	---
四年級	4A劉悅華	4B房昀嫻	4A徐縉悠	---
五年級	5B于靄軒	5A曾祥瑞	5B梁佳雯	---
六年級	6A岑秋諾	6E易婉儀	6F鍾佳瑤	6A鍾悅、6A卓思廷、6D謝詩若



二年級組冠軍：2A余子煊



六年級組冠軍：6A岑秋諾



五年級組冠軍：5B于靄軒

音樂科校慶活動

四十周年校慶班際歌唱比賽

藉四十周年校慶舉辦校園歌唱比賽，讓學生通過演繹經典中國民歌，提升學生國民身份認同，讓學生認識更多中國著名歌曲及文化，培養學生的民族情懷。


音樂比賽前，同學認真努力練習唱歌。


同學以歌聲、舞蹈和樂器演繹家傳戶曉的中國民歌。


同學用心練習樂曲的節拍。

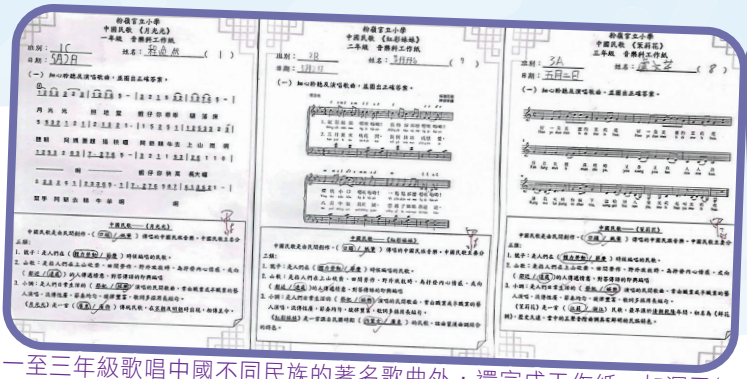
一至三年級歌唱中國不同民族的著名歌曲外，還完成工作紙，加深了解中國民歌的特色。

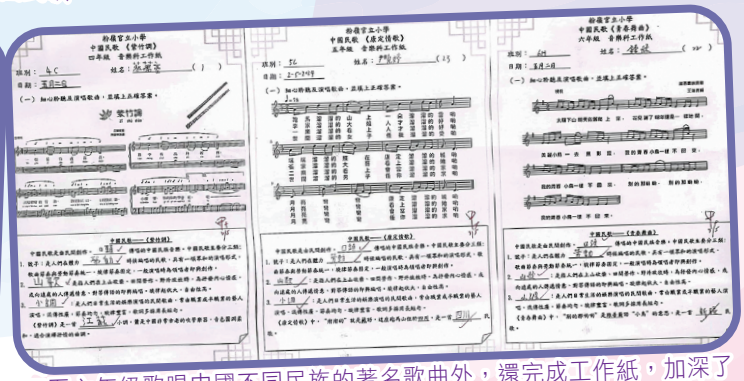
四至六年級歌唱中國不同民族的著名歌曲外，還完成工作紙，加深了解中國民歌的特色。

普通話科校慶活動

普通話科舉辦了四十周年校慶繞口令比賽，同學們都有很精彩的表演。

繞口令比賽優勝者表演片段

普通話科四十周年校慶繞口令比賽頒獎禮

各班優勝者名單	
1A趙梓揚	5A于熙文
1B陳睿辰	5B王焌寧
1C程逸然	5C莊子琳
2A廖嘉俊	6A李　言
2B呂梓涵	6B蔡子俊
2C周詩淇	6C王子斌
3A嚴婉馨	6D桂子軒
3B徐妙宜	6E韓梓昕
4A劉致慧	6F楊李辰
4B陳雅妍	6G余曼琪
4C張澤林	6H曾春榕


一至三年級得獎同學


四至六年級得獎同學

2023-2024年度學生校外比賽獲獎紀錄

類別	賽事	主辦單位	獲獎項目	獲獎生
中文	第75屆香港學校朗誦節（粵語）	香港學校音樂及朗誦協會	粵語詩詞獨誦 小學五年級（女子組）亞軍	5A崔語軒
			獨誦優良獎	4A尹鎮謙 4A徐縉悠 5A鄧穎霖 5A胡嘉怡 5A張文迪 5A祝子瑜 6A許家曦 6A鍾 悅 6A張灝瀚 6A吳彤彤 6C林翠雯 6H黃天晉
			獨誦良好獎	2C許本康 2C樊梓軒 3B龍子葦 3B張芯羽 4A黃智韜 4A林茂希 4C陳紫晴 5C THEIA 6A楊皓燁 6A張思婷 6A邱致渝 6C陳則宇 6D盧燃然 6F馬 樂 6H羅梓允 6H蔡樂霖 6H鍾 欣
英文	第75屆香港學校朗誦節（英語）	香港學校音樂及朗誦協會	英文獨誦 小學六年級（男子組）季軍	6A林海奕
			獨誦優良獎	1B周允晟 2B張珞蘼 3B龍子葦 4A林茂希 4A鄭堯臨 5A曾祥瑞 5A黃清霖 6A秦子舒 6A周塏茵 6A文健涵 6B莊雅名 6C郝文博 6D季可佳 6D盧燃然 6F羅靜瑤 6H鄺天諾 6H李曼嘉
			獨誦良好獎	6A郜澤華 6F朱心怡 6G姜善禎
			集誦優良獎	1A劉毅俊 1B陸海澄 1B莫文欣 1C程逸然 2B陳胤禮 2B王鶴東 2B魏芷童 2B張珞蘼 2B黃丹彤 2B林子愉 2B李韻諾 2B盧仲孝 2B呂睿翰 2B裴焯怡 2C林子愉 2C徐俊熙 2C蔡芊柔 2C李愷琳 2C樊梓軒 2C陳奕臻 3A陳芷晴 3A方子恩 3A劉俊熙 3A廖天佑 3A盧文芊 3A馬哲浩 3A巫文欣 3A阮初曦 3A黃芷瀅 3A嚴婉馨 3A鄒承俊 3B龍子葦 3B黃子聰 3B曾子妍
數學	香港小學電腦奧林匹克比賽23/24	香港電腦教育學會、香港電腦奧林匹克競賽委員會及現代教育研究社有限公司	銀獎	6A張瀚灝
			優異獎	6B聶璽辰
普通話	第75屆香港學校朗誦節（普通話）	香港學校音樂及朗誦協會	獨誦優良獎	1C程逸然 1C何翹楚 2B叶晋睿 2B呂梓涵 2B張淑華 2B劉嘉文 2B黃丹彤 2C徐俊熙 2C鮑灝榮 4A劉致慧 4A周孝彦 4B童凱琳 4C吳敬書 4C呂梓希 6A岑秋諾 6A王紫涵 6A許家曦 6A卓思廷 6A李煒敏 6A區靖琪 6A李修雅 6A陳靜敏
			獨誦良好獎	4B陳雅妍 4B黃家嫣 5B雷思莹 5B何梓甄 6B鄧婉儿
			集誦優良獎	1A梁焯皓 1A李知倩 1A李海盈 1A麥彬彬 1A謝嘉莉 1A姚梓淇 1B陳睿辰 1B吳耀恩 1C江紓怡 1C葉芷盈 1C翁苑惠 2A黎鐵軍 2A梁學勤 2A廖嘉俊 2A林洛伊 2A戴蕙妍 2A鄧嘉樂 2A万意璟 2A王心媛 2A楊以恆 2A余子煊 2A廖以帆 2B馮思穎 2B劉穎桐 2B劉嘉文 2B呂梓涵 2B叶晋睿 2B張淑華 2B傅奕帆 2C黃瑋庭 2C潘芷瑩 2C許本康 2C周詩淇 2C庄廣薈
STEAM	北區磁浮列車創作大賽	鳳溪第一中學	三等獎	6A林海奕 6A張灝瀚 6A張瀚灝 6A文健函
	IMXpo 2023全港學界STEAM賽車挑戰賽	ER Sports及日常教育機構	Gigo編程遙控賽車設計賽（小學組）銅獎	4A鄭宇霖 4A周孝彦 5A歐文熙 6A李修雅
			最佳賽車設計大獎	4A鄭宇霖 4A周孝彦 5A歐文熙 6A李修雅

成就

類別	賽事	主辦單位	獲獎項目	獲獎生
體育	2023-2024年度北區小學校際田徑比賽	香港學界體育聯會	男子特組100米第5名	6B鄭宇澤
			男子特組200米季軍	6E李子聰
			男子甲組60米季軍	6A邱致渝
			女子特組100米第5名	6D林啟珊
			女子特組100米亞軍	6H曾春榕
	2023-2024年度北區小學校際乒乓球比賽	香港學界體育聯會	女子單打冠軍	2C潘芷瑩
	2023新界喇沙中學足球錦標賽	新界喇沙中學體育學會	女子硬地5人賽亞軍	6A區靖琪　6A黃湘瑤　6H曾春榕　6H傅芷恩　6H吳詠琴　6H吳佳欣
	第十四屆卍慈盃五人足球邀請賽（小學組）	香港紅卍字會大埔卍慈中學	碟賽組亞軍	4A黃潤燊　4B陳鵬宇　4B吳子鍵　4B王一帆　4C蔡萬豪　4C郭芷豪　5A葉天仁　5B黃昊彬　6D溫智彬　6H蔡樂霖　6H黃天晉
	2023年全港跆拳道品段及色帶（搏擊及速度）公開賽	中國香港跆拳道總會	速度比賽	冠軍：5A李家瑩
				亞軍：3A黃芷瀅　3B陳嘉怡　4A曹睿軒
				季軍：3B鄧安兒　4B王婉喬
	65周年校慶友校籃球邀請賽	觀塘官立小學（秀明道）	殿軍	4B陳鵬宇　5B李銳憲　6A郜澤華　6A楊皓燁　6A張俊淅　6C陳威帆　6C朱宇航　6D黃昱霖　6E馬澤熙　6G劉金泰　6H黃天晉
	2024年全港跆拳道黑帶及色帶（品勢）公開賽	中國香港跆拳道總會	套拳太極一型	冠軍：3B鄧安兒　4A曹睿軒　5A李家瑩
				亞軍：3A黃芷瀅　4B王婉喬　4C崔語誠
	第60屆學校舞蹈節（小學組）	教育局課程發展處／香港學界舞蹈協會	西方舞高級組（小四至小六）甲等獎	6A鄧　朝　6A陳鈺瀅
			西方舞初級組（小一至小三）甲等獎	2C林子愉　3B鄧安兒
			校園健康舞甲等獎	2A葉溱溱　2C林子愉　3B鄧安兒　4C呂梓希　5A崔語軒　5A徐幸怡　5B梁佳雯　5B許綺桐　6A陳鈺瀅　6A李修雅　6A李煒敏　6A秦子舒　6A王紫涵　6A鄧　朝　6A周塏茵　6B楊豐竹
視藝	北區青年及公民教育節2023潮藝 SHOW YOUTH FUTURE 四格漫畫設計比賽	北區青年發展及公民教育委員會	小學高級組（小四至小六）季軍	5A曾祥瑞
	北區民政事務處[地區主導計劃]——[單車至識泊]填色比賽	北區民政事務處	優異獎	5A曾祥瑞　5B于靄軒
德育	全民識法計劃——全民識法問答比賽	香港婦女協會	初小組優異獎	2C徐俊熙　2A戴蕙妍
			高小組優異獎	4C江思希
	2024年周年檢閱禮	香港升旗隊總會	優異獎	4C呂梓希　4C余通梅　5A李家瑩　5B雷思莹　5C石煒琳　6A陳鈺瀅　6A張思婷　6A劉耀澤　6A李煒敏　6A吳彤彤　6A王紫涵　6A邱致渝　6A張俊淅　6B楊豐竹　6E張君怡　6E易婉儀　6F徐俊濤　6H蔡樂霖　6H吳詠琴

23-24年度教師合照





（從左至右）

李婉華老師、何志萍老師、方淑雲老師、賴振洋社工、蔡立基老師、呂偉樂老師、陳國偉老師、韋震威老師、梁啟祥老師、黃詠詩老師、莫凱欣老師、張嘉雯老師

文麗芬老師、謝玲玲老師、葉香蘭老師、葉桂枝老師、李文思老師、程綺華老師、夏詩詩老師、李　銘老師、鄭舒萍老師、吳燕輝老師、梁曉慧老師、廖穎聰老師、葉嘉韻老師、林小英老師

賴慧芬主任、黃佩詩主任、許靜嫻主任、蔡家薇主任、趙子聰主任、陳淑芬主任、夏麗儀副校長、陳慧玲校長、羅福章副校長、黎允量主任、陳偉達主任、鄺志強主任、鄭國偉主任、林玉賢主任、Miss Connie

粉嶺官立小學2023-2024年度職工合照



粉嶺官立小學2023-2024年度職工合照



（從左至右）

田曉雨（教學助理）、林杏燕（教學助理）、鄒子紅（校工）、楊鳳蓮（校工）、
林永安（校工）、黃雪麗（校工）、劉慧儀（校工）、何姍姍（教學助理）、

陳威名（資訊科技資源助理）、陳珞琳（文員）、林妙雲（文書助理）、
謝志鵬（學校行政事務主任）、陳慧玲校長、楊愷欣（助理文書主任）、

彭嘉琪（文書助理）、梁少霞（文員）、莫欣菁（資訊科技資源主任）

各行政組合照

本校共有11個行政組別，由陳校長、羅副校長和夏副校長帶領，彼此互相配搭，各司其職及合作無間，共同為粉小建立關愛的校園。

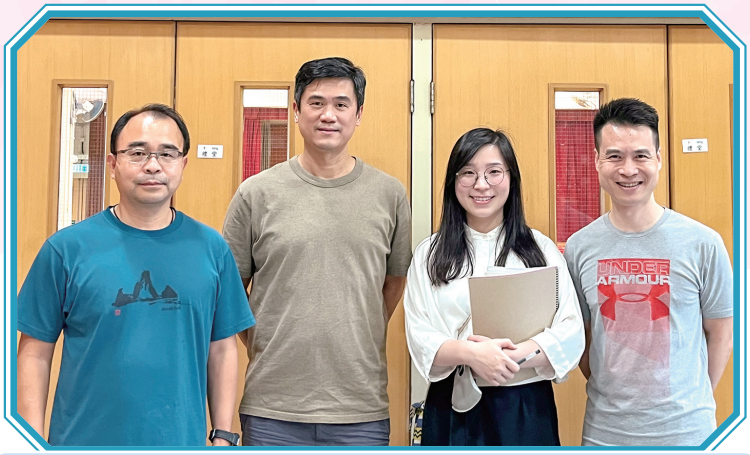

訓輔組1（左至右）：

梁啟祥老師、呂偉樂老師、莫凱欣老師、陳偉達主任



訓輔組2（左至右）：

黃詠詩老師、何志萍老師、鄺志強主任、文麗芬老師



教務組（左至右）：

趙子聰主任、鄭舒萍老師、陳佩玲老師



學習支援組（左至右）：

程綺華老師、葉香蘭老師、許靜嫻主任

團隊



活動組（左至右）：

魏如茵老師、黎允量主任、陳尚宜老師



學生事務組（左至右）：

李婉華老師、李文思老師、
林小英老師、陳淑芬主任



資訊科技組（左至右）：

夏詩詩老師、黃佩詩主任、
蔡立基老師、陳國偉老師



課程發展組（左至右）：

李　銘老師、Miss Connie、林玉賢主任、
韋震威老師、張嘉雯老師

各行政組合照



品德教育組（左至右）：

梁曉慧老師、蔡家薇主任、
謝玲玲老師、吳燕輝老師

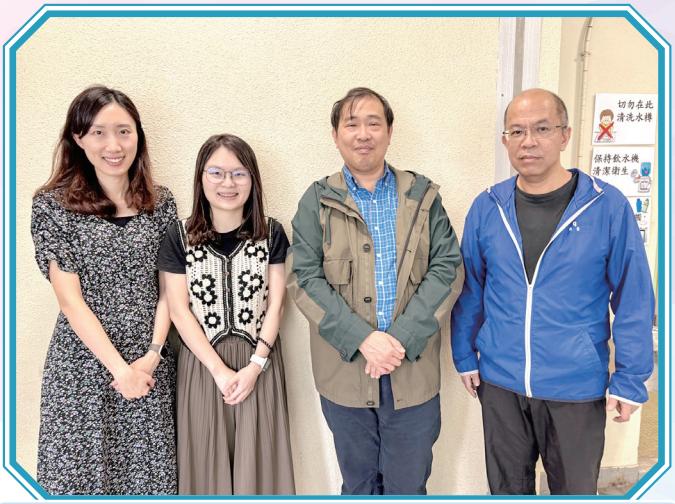

國民教育組（左至右）：

方淑雲老師、葉桂枝老師、
鄭國偉主任、蔡崢暉老師



中國語文及文化組（左至右）：

葉嘉韻老師、賴慧芬主任、
廖穎聰老師

團隊



從左至右

陳淑芬主任、黎允量主任、鄭國偉主任、鄺志強主任、
趙子聰主任、陳偉達主任、賴慧芬主任

許靜嫻主任、林玉賢主任、羅福章副校長、陳慧玲校長、
夏麗儀副校長、蔡家薇主任、黃佩詩主任





鄺志強主任

「請問粉嶺官立小學在哪裏？」「離開商場，橫過球場，再過馬路便是。」「謝謝你！」這是十多年前，我第一次來到粉小，在祥華邨商場和一位途人的對話。多年前的事情，印象仍深刻，仿似是上月才發生的事情。

不經不覺，在粉小這個大家庭工作了十三年，粉小創校至今四十年，超過了四分之一的時間，我也在粉小工作。每天在學校工作，看到每一位老師都默默耕耘，有教無類。自己也不敢怠慢，要努力備課和教學，好好培育我們的下一代。看到學生每天愉快地學習，健康地成長，便是老師最好的回報。

我每年最期待的是六年級的畢業禮，播放學生的校園生活片段。同學由一年級初次踏入校門，轉眼間便長大成人。再次看到學生們可愛的模樣，偶爾頑皮的行為，便不禁會心微笑。當我和穿着畢業袍的學生大合照時，總會感到十分欣慰。

每年最後一天的上課日，我都會祝福畢業生前程似錦，鵬程萬里，並叮囑他們要「孝順父母，用功學習，不要學壞」。若干年後重遇舊生，他們不會記起我上課時教導的知識，只會記起課堂上的趣事，記起鄺sir常掛在口邊的金句「孝順父母，用功學習，不要學壞」。每次從他們口中聽到這句話，我都會感到很安慰，相信他們真的能做到了。

粉小創校至今，不斷發展和進步，就像我們校歌的歌詞，粉小培育小小幼苗，令他們茁壯長大，成為社會棟樑，成就了每一位學生邁向未來。就讓全體教職員繼續努力，和同學互勵共勉，同步往前走，本着校訓「智誠禮愛．勤奮自強」，大家攜手共創美好明天。

最後，祝願粉嶺官立小學校譽日隆，桃李滿門。

程綺華老師

時光匆匆，轉眼間已在粉嶺官立小學度過了二十多個寒暑。這些歲月裏，見證着天真爛漫的寶寶，逐漸蛻變成長，展翅高飛。身為老師，最想要的禮物，就是學生能自重自愛、努力學習，長大後生活幸福、夢想成真。

在此，祝願粉嶺官立小學校譽日隆、桃李芬芳！



感言



魏如茵老師

首先恭賀粉嶺官立小學四十周年校譽日隆，對於我來說，有一半時間見證著「粉小」的歷史，一張張燦爛純真可愛的笑臉浮現在我的眼前，我想藉此機會表達感恩之情，能見證着你們的成長，也是我的福氣。

作為老師的我不但教導你們知識，啟發你們的思維，培養你們的技能，並透過訓練來鍛鍊你們的意志，讓你們有目標，並竭盡全力為目的而奮鬥，也讓你們學習「勝不驕，敗不餒。」

當然在我心中最有份量的莫過於舞蹈組，她就像我自己生下的孩子，在這十幾年的鍛鍊當中，孩子被鍛鍊成有勇氣，有堅毅，有團隊精神，有愛心的精英。他們經過刻苦的訓練，期待着勝利的一刻，真是不能言諭的感受，多次聽評判宣讀粉嶺官立小學的成績，我們不禁高聲歡呼，這種情景真令人難以忘懷。希望粉嶺官立小學的同學從不同的活動中，培養出優良的品行和堅毅的素質。

在粉嶺官立小學過去的廿多年中，我見證了很多老師的付出和奉獻。他們不僅在課堂上教學，還願意花時間與學生們交談，聆聽他們的困惑和問題，鼓勵他們嘗試新的事物，鼓舞學生克服困難，並鼓勵他們追求自己的夢想。

我慶幸在此工作，也感恩有循循善誘的老師同行，更感謝粉嶺官立小學的同學，讓我的教學生涯生色不少。

最後，祝賀粉嶺官立小學校務蒸蒸日上，學生前程錦繡。



蔡崢暉老師

我的第一份教學工作，就是在粉嶺官立小學，雖然當中有幾年的時間去了其他學校任教，最終卻又回來了，不知不覺已二十多年。當中有很多難忘的人與事，但給我印象最深刻的，還是看到認識的學生在學業、工作或者個人成長方面有進步或成就。尤其，每當學生記得我說過的話和做過的事，知道我對他們有正面的影響，我就能感覺到所謂的「以生命影響生命」，我的人生也更豐富了，這可能就是當老師最大的「紅利」。祝願粉小校務發展順利，造福社群。

張嘉雯老師

教師是一份充滿使命感和責任感的職業，我們是學生們的引路人，我感到榮幸能在學校中工作，與學生一同追求知識、啟發思考，並見證他們的進步。讓我們一同慶祝學校校慶，回憶過去的輝煌，珍惜當下的成果，展望未來的希望。祝福各項學校校慶活動圓滿成功！





李秀（1B莫文欣家長）

在這學校歡欣慶賀四十歲生日快樂的日子，有感恩、感動，更有許多的感謝洋溢心頭。

感恩有您，創校四十年迄今，學校聲望依舊受社區肯定。感恩學校及各教職老師員工，孕育德智體群美五育兼備，重視全人教育的優質學校文化！感恩前輩尊重、成長、活力、榮譽、喜樂的特質。感謝傑出的校友們的生涯典範，給不同學生成就一個值得盼望的未來。

文欣小學以來說最多的一句話：「媽媽，你多些參加學校活動，因為我很喜歡學校各項設備，有音樂室、圖書館等。」我喜歡吳老師和梁老師的鼓勵，文欣放學回來很開心，我很好奇她一直當班長，我想這與老師們的栽培密不可分。感激老師培養女兒這種動力，在學校旅行中讓她學會團結，老師領導學生參觀並學會不同知識，了解到歷史文化。

我也想稱讚粉嶺官立小學的校長和管理團隊的領導，使學生能夠學習得更好，在學習上有所得益。我很感恩文欣能在一所自己鍾愛又校風良好的小學學習，但作為媽媽的我是個急性子，管教太嚴格，文欣提醒媽媽要放鬆心情。

在此送上我真摯的祝福，望學校更上一層樓，滿園桃李，成功之士越來越強，堅持現代化，面向世界，面向未來，開拓創新，培養優秀人才，更加美好。

程曉明（1C程逸然家長）



孩子非常喜愛粉小，剛進入正式的學習生活，他充滿了好奇和敏感。在最需要引導的時候，老師從不苛責，耐心地引導孩子尋找解決問題的方法。溫柔的老師帶給孩子關心和尊重。孩子的成長非常快，作為家長，我們十分感謝粉小為孩子們創造了健康快樂成長的環境。祝粉小四十周年生日快樂！



謝維花（2A戴蕙妍家長）

粉嶺官立小學歷史悠久，師資優良，校風純正，地理環境優越，靜中帶旺，清幽的校園風氣，令各位學生可以專心學習。在一個幽靜的校園上學，不僅每天心情愉快，而且校長、主任及各位老師的專業教學水準，作育英才，令學校運作暢順，得到外界的優良評價。

校內定時舉辦的課外活動令到每位學生除了吸收書本上的知識，還有在戶外活動的機會，如興趣班及其他課餘活動等。課室內學習，課室外鍛煉身體，讓學生學習知識的同時也能健康成長，建立良好的親子關係，身心都能得到一個平衡的狀態。

由於小學是每個小朋友成長的重要階段，所以很感謝校長、主任及各位老師的悉心栽培。縱使將來小學畢業後亦會把這成長學習階段銘記於心。在此祝福粉嶺官立小學明天更美好，譜寫絢麗新篇章！

胡楚伶（3A劉俊熙家長）



感謝學校為我們家長提供了如此多的機會和平台，讓我們更好地參與孩子的成長。每一次的家長會、校園活動和親子活動，都讓我們更加瞭解孩子在校情況。孩子在學校參與的各種活動，不但學習了知識，還鍛煉了管理能力和責任感，活動也更促進了家校之間的互動與溝通。

祝賀粉嶺官立小學四十週年校慶快樂，桃李滿門，校譽日隆！

心聲



苟春華（4A黃智韜家長）

粉嶺官立小學給予了孩子們團結友愛、多姿多采的校園生活和學習環境。這裏的老師們很有耐性且負責任。老師的教學風趣幽默，特別是任教兒子英文和數學科的老師。學校活動也非常豐富，帶他們走出校園，參觀香港各大名勝，了解香港。我們的陳校長是一個極其盡責的人，每天早上都會站在校門，微笑地迎接每一個小孩上學。感謝校長和各位老師、工作人員的辛苦付出，為孩子們提供了豐富的學習資源和良好的學習環境。願我們的學校越辦越好，更上一層樓。

曾繁耀（5A曾祥瑞家長）

四十年前，我有幸能進入這間剛開辦的小學；五年前，小兒Ares亦加入了這個大家庭。時光飛逝，今年是粉嶺官立小學成立四十周年，能見證這個重要的時刻，真是感到十分榮幸和高興。



四十年真是一個不簡單的日子，現在學校真的改變了不少。相對於其他學校以催谷的方式拔苗助長，我很感恩粉小老師們堅持按小朋友正常成長而因材施教，付予孩子們愛心及耐心，讓他們在愉快、關愛的環境下成長，正向地啟發他們的潛能。再者，感謝校長及老師們不斷為同學爭取及提供更好的學習環境、設備和教材。

作為校友及家長的我，衷心感謝校長及老師們的悉心栽培和教導我們的小朋友。最後，我祝願「粉小四十育桃李，師生揚帆創天地」！

張錦洪（5B陳柏僑家長）

非常感謝自己當初的選擇，因為小時候我和我先生及大兒子柏綸都是在粉官小就讀，所以我也想讓我小兒子柏僑有機會在「粉官」生活。初時也有些擔心，因為他個性比較被動文靜，擔心他能否適應。入讀後，他慢慢適應校園生活，放學回家也會經常與我分享學校的趣事。看見柏僑在「粉官」開心快樂地度過每一天，作為家長的我們非常欣慰。

在此，亦感謝校長和老師的教導，讓柏僑在學校裏健康快樂成長。



李云飛（6A李言家長）



首先，祝賀粉嶺官立小學四十歲生日快樂！

我的女兒李言在粉小上學六年了，如今快要畢業了，我們都很捨不得學校。

李言喜歡學校和諧和溫暖的氛圍，學校的師生關係非常融洽。老師給予學生充分的關愛和尊重，讓她們感受到被重視和支持。學校還提供了各種課外活動，比如運動比賽、戲劇表演、學藝班、海外交流等，不僅能讓她們在舞台上展示才華，還能藉此和同學們建立深厚的友誼。

校長和老師們每天風雨無阻地接送孩子，給他們莫大的鼓舞和滿滿的安全感。校長的領導能力和老師的教學能給學生們留下了深刻的印象。我們感激老師們為她們教育的奉獻付出。

最後，我們衷心祝願學校在未來日子裏蓬勃發展，繼續成為充滿愛心和正能量的學習家園，讓每位學生都能實現自己的夢想。

1A



班主任：
文麗芬老師
鄭舒萍老師

1B



班主任：
吳燕輝老師
梁曉慧老師

合照

1C



班主任：
莫凱欣老師
葉桂枝老師

2A



班主任：
何志萍老師

2B



班主任：
蔡崢暉老師

2C



班主任：
林小英老師

合照

3A



3A班主任：
張嘉雯老師

3B



班主任：
魏如茵老師

4A



班主任：
方淑雲老師

4B



班主任：
陳佩玲老師

合照

4C



班主任：
陳尚宜老師

5A



班主任：
李婉華老師

5B



班主任：
廖穎聰老師

5C



班主任：
葉嘉韻老師

合照

6A



班主任：
李銘老師

6B



班主任：
李文思老師

6C



班主任：
蔡立基老師

6D



班主任：
黃詠詩老師

合照

6E



班主任：
梁啟祥老師

6F



班主任：
葉香蘭老師

各班合照

6G



班主任：
呂偉樂老師

6H



班主任：
謝玲玲老師

校歌

粉嶺官立小學
校歌

C大調 輕快地　　呂詠梅 曲詞

♩=120

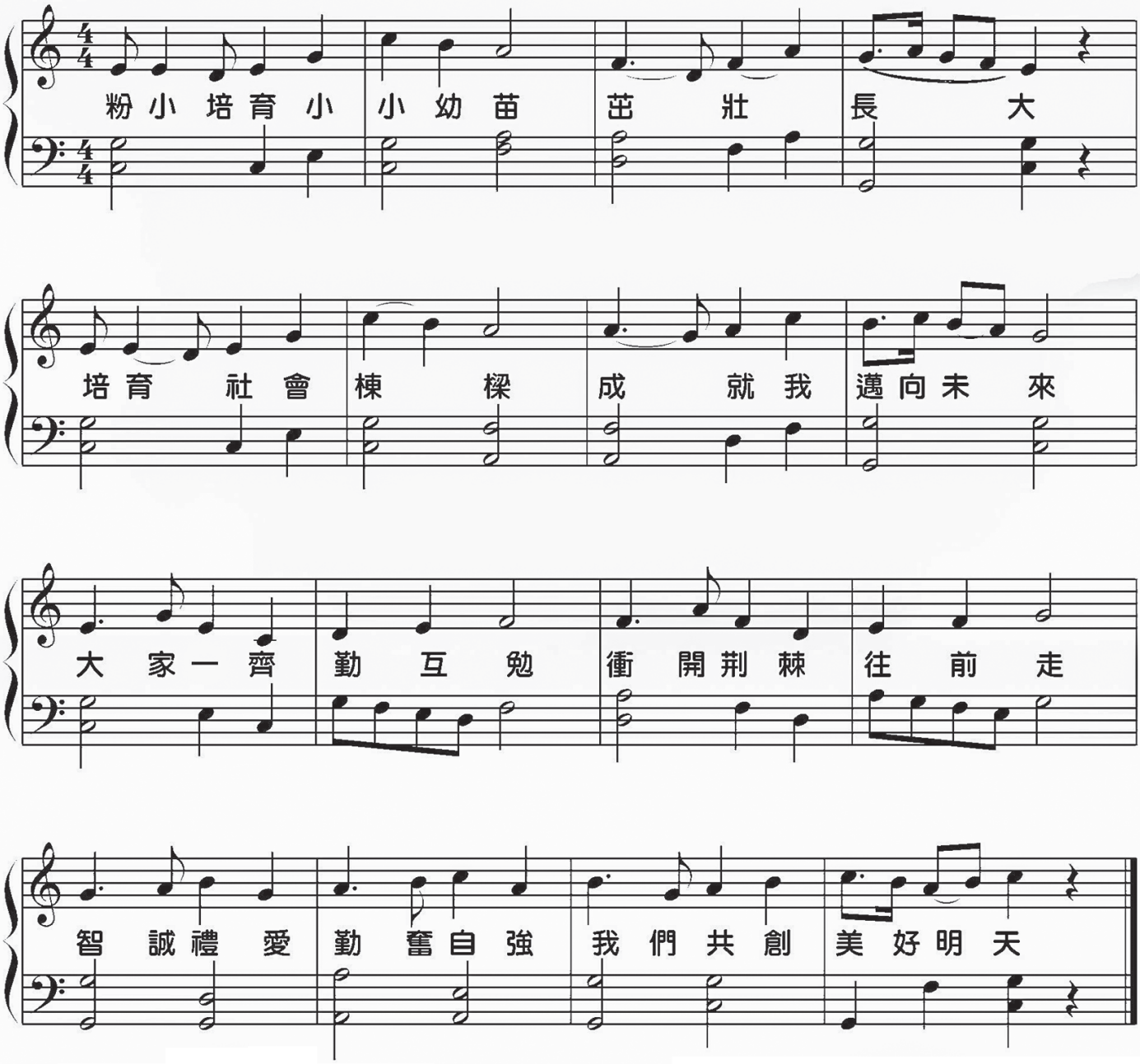

師生情濃四十載
家校攜手創未來

四十周年校慶紀念特刊

學校簡介

粉 嶺 官 立 小 學

Fanling Government Primary School

校址：新 界 粉 嶺 祥 華 邨

電話：**2669 2024**　　電郵：**fgpsa@edb.gov.hk**

傳真：**2677 6202**　　網址：**http://www.fgps.edu.hk**

封面設計： 5B 于靄軒